



미래경쟁력 확보로 첨단융복합의료센터 시대 준비할 것

이기형 제 27대 고려대 안암병원장이 취임했다. 이기형 신임 원장은 ▲첨단융복합의료센터 건립 ▲연구중심병원 ▲미래경쟁력확보 ▲환자행복의 진료 등 4가지 중점과제 사업을 실현함으로써 세계적인 의료기관으로 위상을 확고히 하겠다고 말했다.

고려대 안암병원은 지난 1월 11일(월) 오후 2시 유광사홀에서 이기형 원장의 취임식을 개최했다. 이 자리에는 염재호 고려대학교 총장, 김효명 의무부총장, 차몽기 의과대학 교우회장 등 내외귀빈과 교직원 400여명이 참석해 신임 원장의 첫걸음을 축하했다.

이기형 병원장은 취임사를 통해 “첨단융복합의료센터는 선택이 아닌 필수”라고 강조하고, “센터 건립의 첫 삽을 뜨는 감격의 순간을 여러분과 함께 할 수 있도록 맡겨진 사명을 다하겠다”고 말했다.

또한, “연구중심병원 재지정을 통해 지속가능한 연구개발이 이루어질 수 있도록 과감히 투자하고, 고려대학분교, 의료원과 협력하여 국제적인 바이오메디컬 기반 구축에 적극 협력해 나갈 것”이라며 연구에 대한 적극적인 지원을 다짐했다.

아울러 “첨단 융복합 시대 주축이 될 수 있는 미래경쟁력을 키우겠다”며 “스마트 헬스케어 시대를 대비한 질병 예방 중심 헬스케어 시스템 구축을 위한 기초를 다져나가고, 경쟁력 있는 특화센터와 클리닉을 적극 지원할 것”임을 약속했다.

마지막으로 “환자의 마음까지 치유하는 행복한 진료를 실현하겠다. 질병극복과 삶의 가치에 대한 희망을 선사하는 병원으로 거듭날 수 있도록 하겠다”며 “우리의 희망이 고려대학교 안암병원의 힘찬 미래이자 자랑스러운 역사라 될 수 있도록 모두 함께 해 달라”고 당부했다.

염재호 고려대학교총장은 격려사를 통해 “최첨단융복합의료센터가 조속히 착공될 수 있도록 재단·학교·병원이 함께 머리를 맞대고 있다”며 “탁월한 리더십의 이기형 원장과 뜨거운 열정과 창의적인 도전정신으로 무장한 교직원 여러분이 힘을 모은다면 ‘바이오메디컬 콤플렉스’로의 도약을 이뤄낼 것으로 굳게 믿는다”고 말했다.

김효명 의무부총장은 축사를 통해 “이기형 원장과 함께 안암병원이 미래의 희망을 준비하는 행복한 병원으로 거듭날 수 있도록 최선을 다해주기를 부탁드립니다”며 “의료원도 안암병원이 국제적 의료허브로의 도약을 위한 다각적인 도움을

주도록 하겠다”라고 말했다.

차몽기 의과대학 교우회장은 축사를 통해 “소통과 화합의 가치관을 견지한 이기형 원장께서 안암병원 전 교직원과 함께 주어진 일을 훌륭히 해낼 것이라 믿는다”며 “7,000여 의과대학 교우회가 모두 한마음으로 노력하여 모교의 발전을 위해서 최선의 노력을 다할 것을 약속드린다”고 말했다.

이번에 취임한 고려대 안암병원장 이기형(李基衡, 55) 교수는 1960년 생으로 1985년 의과대학을 졸업하고, 동 대학원에서 석박사를 마쳤다. 1996년 美 노스캐롤라이나대학병원에서 소아내분비학을 연수했으며 이후 안산병원 소아과장, 안암병원 소아청소년과장 및 안암병원 기획실장, 진료부원장, 진료협력센터장을 역임했다. 더불어 대한소아내분비학회 총무이사, 학술이사, 부회장 등을 두루 역임하고, 현재 대한소아내분비학회장을 맡아 활발한 활약을 펼치고 있다. 임기는 2016년 1월 1일부터 2017년 12월 31일까지 2년간이다.☎

고려대의료원 의학발전기금기부

15.11.09	한재준	₩ 24,000,000	15.11.07	이병기	₩ 1,172,650
15.11.10	박동건	₩ 6,000,000	15.11.29	김형석	₩ 1,200,000
15.11.10	박중훈(44회)	₩ 1,200,000	15.12.01	신형균	₩ 3,000,000
15.11.10	최육선	₩ 240,000	15.12.09	황종익(39회)	₩ 200,000,000
15.11.11	의과대학교우회	₩ 67,418,100	15.12.09	정순미	₩ 1,200,000
15.11.12	강남수	₩ 240,000	15.12.10	김형진	₩ 12,000,000
15.11.19	의과대학학부모회(2015입학)	₩ 12,000,000	15.12.11	장기영	₩ 1,200,000
15.11.25	이주형	₩ 10,000,000	15.12.16	김준석	₩ 10,000,000
15.11.25	안덕선	₩ 10,000,000	15.12.17	김정희	₩ 10,000,000
15.12.04	서성욱	₩ 35,000,000	15.12.18	나요원	₩ 1,200,000
15.12.07	이주원	₩ 50,000,000	15.12.18	김영환(51회)	₩ 960,000
15.12.10	김형진(김지윤)	₩ 10,000,000	15.12.30	이상희	₩ 10,000,000

미주지역 기부방법

고려대학교 국제재단 (International Foundation for Korea University, Inc.)

고려대학교 국제재단은 1997년 10월 28일자로 설립되었으며, 미 연방에 등록된 Tax-exempt organization입니다. 미국 납세의무자께서 고려대학교 국제재단을 통해 기부하실 경우 IRS 규정에 따라 세금감면 등의 혜택을 받으실 수 있습니다.

ADDRESS 15 Autumn Hill Road, Princeton, New Jersey 08540, United States
 EMAIL info@ifku.net (Attn : Wan-Mo Kang, Chairman 1-609-895-6638
 wkang@foxrothschild.com)
 고려대학교 국제재단 홈페이지 http://www.ifku.net



제 27대 이기형 고려대학교 안암병원장 취임사

최적화된 공간,
첨단융복합의료센터 건립

바이오메디컬 기반 구축,
연구중심병원 재지정

스마트 헬스케어, ICT
기반의 질병 예방중심
헬스케어 시스템 구축

환자의 마음까지 치유하는
행복한 진료 실현

존경하는 염재호 총장님, 김효명 의무부총장님, 차몽기 의과대학 교우회장님, 어려운 걸음해주신 내외귀빈 여러분, 그리고 사랑하는 고려대학교 안암병원 교직원 여러분, 저에게 막중한 소임을 맡기시고, 격려와 응원을 보내주셔서 진심으로 감사드립니다.

특별히 그동안 훌륭히 병원을 이끌어주시고 고려대학교 안암병원의 무한한 저력을 일깨워주신 김영훈 전임 병원장님과 보직자 여러분께도 깊은 감사의 말씀을 드리고 싶습니다.

자랑스러운 교직원 여러분,

지난 몇 년간 안암병원은 괄목할 만한 업적을 이루어 냈습니다. 의료기관 평가인증, 희망병동 개설, 메르스 위기 극복, 소외계층을 지원하는 사회봉사단 창단과 JCI 3차 인증 획득 등 환자 최우선의 가치를 실현하고 대한민국의 의료를 선도하기 위해 열심히 노력했습니다.

저는 앞으로도 이제까지 잘 해왔던 많은 일들을 이어받아 더욱 발전시켜나가겠습니다. 그동안 여러분들이 보여주시는 뜻과 노력이 더욱 찬란한 빛을 내어, 고려대학교 의과대학의 '민족과 박애'의 정신을 실천하고, 세계적인 의료기관으로 위상을 확고히 할 수 있도록 박차를 가하겠습니다.

이를 위해 4가지 중점과제 사업들을 여러분과 함께 해 나가고자 합니다.

첫째, 첨단융복합의료센터 건립, 반드시 시작하겠습니다!

첨단융복합의료센터는 우리에게 선택이 아닌 필수입니다. 1991년 세워진 노후한 건물에서 계속되는 공간 재배치와 리모델링 그리고 교직원들의 인내와 헌신적인 노력으로 지금까지 겨우 버텨왔습니다. 이제는 우리가 갖고 있는 세계적인 수준의 의료서비스가, 최적화된 공간에서 더욱 꽃을 활짝 피워야 할 때입니다.

첨단융복합의료센터 건립에 대한 총장님의 의지가 어느 때보다 확고하십니다. 아직도 우리가 풀어야 할 난관이 있다면, 의료원과 지혜를 모아서 헤쳐 나가겠습니다. 우리는 해낼 수 있습니다. 10년 넘게 추진해온, 우리의 오랜 숙원, 첨

단융복합의료센터 건립의 첫 삽을 뜨는 그 감격의 순간을, 여러분과 함께할 수 있도록 제게 맡겨진 사명을 다하겠습니다.

둘째, 질병에서 자유로운 삶, 연구로 이루겠습니다!

연구중심병원이 추구하는 바이오 및 의료사업화는 대한민국의 신 성장동력과 동시에 의료시장에서의 경쟁력을 키우는 근원입니다. 특히 고려대학교는 지난해 바이오메디컬 연구, 사업화를 선도할 KU-MAGIC 프로젝트를 발족하며, 안암병원을 비롯한 의료원의 연구력과 휴먼파워에 강력한 힘을 실어준 바 있습니다.

올해에는 연구중심병원 재지정이 있는 만큼, 이를 철저히 준비해 지속가능한 연구개발이 이루어질 수 있도록 과감히 투자하고, 더불어 고려대본교, 의료원과 협력하여 국제적인 바이오메디컬 기반 구축에 적극 협력해나갈 것입니다.

셋째, 미래 경쟁력을 확보하겠습니다!

첨단융복합의료센터 시대에 주축이 될 수 있는 미래 경쟁력을 키우겠습니다.

먼저, 미래의학의 핵심 축이 될 스마트 헬스케어 시대를 준비하겠습니다. 정부에서 추진 중인 스마트 헬스케어 주관병원으로서 스마트 기반의 진료협력 시스템, 만성질환 관리를 위한 콘텐츠 개발 등을 통해 더욱 많은 환자들이 고품질의 의료혜택을 볼 수 있도록 하겠습니다. 아울러 이와 같은 ICT 기반의 질병 예방중심 헬스케어 시스템을 구축하기 위한 기초를 다져나가겠습니다.

또한 경쟁력 있는 특화센터와 클리닉을 적극 지원하고 육성해나가겠습니다. 특히 다학제 협진을 통한 암진료를 획기적으로 강화하고, 심뇌혈관질환, 장기이식 같은 중증진료와 발전가능성이 높은 우수클리닉을 선정하여 집중 지원하겠습니다.

환자의 마음까지 치유하는 행복한 진료를 실현하겠습니다!

얼마전 국내 최대 규모의 한 병원에서 말기암 진단을 받고



2016년 시무식 거행

더 이상 해줄 것이 없다는 얘기를 들은 제 지인의 어머니를 저희 병원 교수님에게 소개시켜드린 적이 있습니다.

우리병원 의료진과 간호사들은 환자분을 편안하게 안심시키고, 가족 같은 마음으로 정성껏 돌봐드렸습니다. 비록 소생하시진 못했지만, 그분은 몇 번이고 고대병원이 이 세상 최고의 병원이라고 말씀하셨고, 가족들은 어머니가 가실 때까지 행복해하셨다고 고마움을 전했습니다. 그 말을 들은 저와 의료진들도 정말 행복했습니다.

이제 JCI 3차 인증과 성공적인 메르스 위기극복을 통해 이룩한 '가장 안전한 병원'을 뛰어넘어, 우리는 그 이상의 가치를 구현해야 합니다.

병든 환자의 신체뿐만 아니라 마음까지 치유함으로써 질병 극복과 삶의 가치에 대한 희망을 선사하는 병원으로 거듭나야 합니다.

이를 위해 진료 프로세스, 공간 및 동선 그리고 환자를 대하는 마음가짐까지 환자 진료의 전반적인 변화를 이끌어갈 소통의 장을 만들어 새로운 의료문화를 펼쳐나가겠습니다. 환자에게 행복과 희망을 주는 진료는 현재의 부족한 하드웨어 속에서도 환자의 만족도를 높일 수 있는 원동력이 될 것이며, 나아가 첨단센터가 완공되었을 때, 최첨단 시설과 함께 더 큰 시너지를 내는 새로운 패러다임이 될 것입니다.

사랑하는 교직원 여러분,

저는 이 모두를 위해 경청하고 배려하며 섬기는 병원장이 되겠습니다. 병원을 위해, 또 교직원들을 위해 늘 낮은 자세로 여러분의 의견에 귀 기울이겠습니다.

교직원 여러분이 행복하고 만족할 수 있는 병원을 만들겠습니다. 지난 몇 년간 힘 없이 달려오신 여러분의 노고에 감사와 격려로 답하겠습니다. 직종, 부서 간 갈등과 감정노동을 줄이고, 함께 모이는 화합의 시간을 늘려 상호 이해와 존중이 넘치는 일터가 되도록 하겠습니다. 교직원의 만족이 흘러넘쳐 환자의 행복으로 이어질 수 있도록 하겠습니다.

▲첨단융복합의료센터 ▲연구중심병원 ▲미래 경쟁력 확

보 ▲환자 행복의 진료를 통해 환자에게 최선의 진료, 최상의 치유를 제공하기위해 노력하겠습니다. 모든 환자들이 다시 찾고, 32만 고대 교우들과 고대병원 전 가족들이 자랑스러워하며 망설임 없이 선택하는 병원으로 만들어나가겠습니다.

우리는 할 수 있습니다. 점점 어려워지는 의료계의 현실과 난관 속에서도, 언제나 성실히 맡은 바 책임을 다 해주신 교직원 여러분이 있기 때문입니다. 나뭇가지 한 개는 쉽게 부러지지만, 여러 개를 묶어놓으면 부러지지도 꺾이지도 않듯이, 한마음 한뜻으로 이 모든 일들을 추진해나간다면, 어떤 어려움도 극복하고 도전과 기회를 만들어낼 수 있을 것입니다.

우리의 희망이 고려대학교 안암병원의 힘찬 미래이자 자랑스러운 역사가 될 수 있도록 함께 해주시기 바랍니다. 고대병원의 발전과 밝은 미래를 위해 제 소임을 다하겠습니다.

감사합니다. 🍷

약력

이기형 원장은 1960년 생으로 1985년 의과대학을 졸업하고, 동 대학원에서 석·박사를 마쳤다.

1996년 美 노스캐롤라이나대학병원에서 소아내분비학을 연수했으며 이후 안산병원 소아과장, 안암병원 소아청소년과장 및 안암병원 기획실장, 진료부원장, 진료협력센터장을 역임했다.

더불어 대한소아내분비학회 총무이사, 학술이사, 부회장 등을 두루 역임하고, 현재 대한소아내분비학회장을 맡아 활발한 활약을 펼치고 있다.

고려대학교 안암병원(원장 이기형)은 1월 4일(월) 오후 4시 30분 의과대학 유광사홀에서 시무식을 거행했다.

시무식에는 이기형 안암병원장을 비롯한 주요 보직자와 안암병원 교직원 200여명이 모인 가운데 진행됐으며, 붉은 원숭이 새해를 시작하며 안암병원이 앞으로 나아가야 할 방향과 핵심 목표에 대해 다짐하는 시간을 가졌다.

이기형 안암병원장은 "첨단융복합의료센터의 건립은 우리의 내일을 위해 반드시 시작되어야 할 선결과제"라고 강조하고, "심장질환, 암, 장기이식 등 중증질환을 비롯한 특화분야를 집중 육성 발전시키는 한편, JCI로 공인받은 가장 안전한 병원으로서 국제진료활성화에도 박차를 가해 병원 경쟁력을 확보할 것"이라고 말했다.

이어, "생명과 삶의 가치를 실현하는 진정한 환자최우선의 의료서비스가 자리 잡을 수 있도록 의료문화혁신의 새로운 패러다임을 만들어가겠다"며, "우리가 제공하는 의료서비스가 환자의 행복과 마음의 치유로 이어지고, 환자들이 진정한 의미의 건강을 얻을 수 있도록, 환자진료의 모든 프로세스에 걸쳐 병원문화를 디자인하고 혁신을 이끌 시스템을 구축해나가겠다"고 포부를 밝혔다.

이기형 병원장은 끝으로 "모든 변화와 혁신의 원동력은 직종 간, 부서 간의 이해와 화합, 전 교직원의 협력이다"며, "교직원들의 만족과 공감을 위해 병원차원에서 적극 지원하고 노력하겠다"고 말했다.

또한 당일 오전 8시에는 고려대학교의료원 각 기관장 및 보직자가 참석한 신년하례식을 거행해 고려대의료원의 발전과 도약을 다짐했다. 🍷



출산 후 치아 건강

임신 중에는 호르몬의 영향으로 충치, 치주염과 같은 질환이 증가하게 되고 이는 조산의 원인으로도 알려져 있는 만큼 임신 중 치아의 통증이나 출혈 시 치과를 빨리 찾아 전문의 확인을 받는 것이 중요합니다.

치아가 손상되는 경우 일단 가까운 치과를 방문하여 동반된 감염이 있는지 확인하고 필요한 조치를 취하는 것이 중요합니다. 치과적 질환은 균형 잡힌 식단으로 영양을 골고루 섭취하고 치아를 항상 깨끗이 손질하려고 노력할 때 예방될 수 있습니다. 치실을 이용하는 것은 좋은 방법입니다.

도움말: 산부인과 안기훈 교수



음주 후 구토, 식도 위험

술을 먹으면 습관적으로 구토를 하는 사람들이 있는데, 이것은 식도와 위장이 손상을 입을 수 있고, 심할 경우 위와 식도 사이의 점막이 찢어지면서 피를 토하는 경우가 생길 수 있습니다. 또한 위산이 위에서 식도로 역류하여 식도가 손상돼 역류성 식도염이 생길 수 있으며, 이 역류성 식도염이 지속되는 경우 식도 점막이 위 상피세포로 변하는 '바렛식도'까지 진행될 수 있습니다.

바렛식도는 식도암의 주요 위험인자로 이를 방지하면 식도암 발병 위험성을 30배 이상 높일 수 있습니다. 위궤양이나 십이지장궤양이 악화돼 위장관 출혈이 생기는 경우도 있으며, 이 경우 만성 피로와 빈혈, 그리고 까만색의 혈변이 나올 수 있으므로 주의해야 합니다.

도움말: 가정의학과 김양현 교수



청소년기 척추측만증 주의

청소년기에는 1~2년 사이 급격히 키가 자랄 수 있기 때문에 성장 종료까지 수년이 남아 있는 아이의 경우 척추 만곡이 더 진행할 가능성이 있습니다. 또한 성장이 끝난 후에도 척추의 퇴행성 변화 등의 원인으로 만곡이 아주 느리게 진행할 수 있으며, 특히 만곡의 각도가 35~40도 이상이거나 허리 부분에 만곡이 있는 경우에 잘 일어날 수 있으므로 지속적인 관리가 필요합니다.

측만각도가 20도 이하일 때는 운동을 시키면서 3~6개월마다 관찰, 유연성을 유지해 주면 교정이 가능합니다. 하지만 측만각도가 40~50도가 넘어 성장에 지장을 초래할 가능성이 높거나, 심장이나 폐에 간접적으로 영향을 미치게 되면 수술을 해야 합니다. 특히 50도 이상 과도하게 휘어진 경우에는 성장이 끝나고 어른이 되어서도 계속해서 허리가 휠 수 있기 때문에 수술로 휘어진 척추를 교정해야 합니다.

도움말: 정형외과 서승우 교수

KUMC NEWS

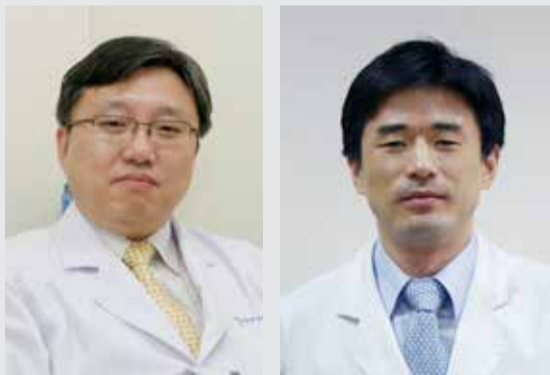

김병수·이상헌 교수, 보건의료기술진흥 보건복지부 장관상 수상

중앙혈액내과 김병수 교수와 재활의학과 이상헌 교수가 보건 의료기술산업을 진흥시킨 공로를 인정받아 보건복지부 장관상을 수상했다.

지난 12월 22일 13시 30분 엘타워 메리골드홀에서 개최된 2015년 보건의료기술진흥 유공자 정부포상식은 우리나라 보건 의료산업과 국가 경쟁력 향상을 위해 적극 기여한 연구자와 개발자 공로를 치하하는 자리로, 지속적인 연구개발을 통해 탁월한 성과를 산출한 김병수 교수와 이상헌 교수의 공적을 높이 평가해 보건복지부 장관상을 표창했다.

김병수 교수는 전 보건산업진흥원 중개연구단장직을 역임하며 탁월한 중개연구 평가, 육성 역량을 발휘하고, 우리나라 최초로 시행된 연구중심병원 육성 R&D 사업의 과제 선정 절차를 전문적이면서도 공정하게 진행한 바 있다.

이상헌 교수는 중소기업 U&I와 L'IDSQ 개발을 통해 특허출원 이후 지속적인 매출증대를 이룩함으로써 기업 성장 및 고용 확대에 기여를 마련했다. 외과적 영역으로 한정되어 있던 추간판 질환 치료 영역에서 최소 침습법을 이용한 단기 시술을 통하여 신 시장 창출에 기여하고 있다.

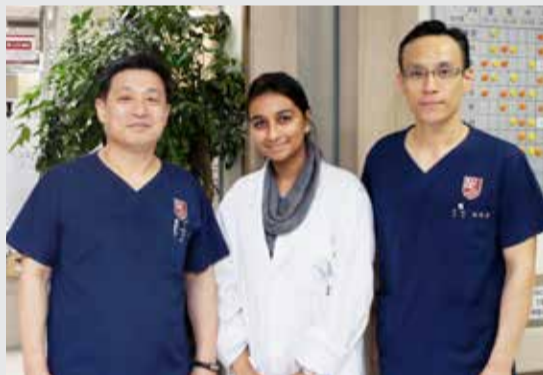

치과, 선진 의료기술 국제시장에 전파하다

인도 치과의사 사류 칸나는 최근 한국보건산업진흥원의 주요 사업인 '메디컬 코리아 아카데미(Medical Korea Academy)' 프로그램에 참여해 우리나라를 방문한 외국인 연수단의 대표다. 올해로 9년째를 맞은 이 프로그램은 정부사업의 일환으로 러시아와 동남아 등 주변 개발도상국 환자유치와 한국 의료수준의 국제적 인지도 제고, 그리고 의료기관 해외 네트워크 확대를 위한 것이다.

이번 2015년 제2차 메디컬 코리아 아카데미 연수기관은 전국 유수의 의료기관 중 외국인 연수프로그램과 교육 전담인력을 갖춘 병원들 중 평가를 거쳐 선정됐다. 특히, 고려대 안암병원 치과는 선정된 단 두 곳의 치과 연수기관 중 한 곳으로 체계화된 연수 프로그램을 보유해 높은 점수를 받았다.

류재준 안암병원 치과과장은 "이번 연수과정을 통해 우리 한국의 선진의료기술을 알리는 좋은 계기가 되었으리라 생각한다"며, "향후 계속적으로 교육프로그램을 더욱 체계화 해 갈 것"이며, "연수 후에도 지속적인 교류를 통해 한국의 의료기술 전파와 환자 유치에 기여할 수 있도록 노력하겠다"고 밝혔다.



여러분의 헌신과 열정에 감사드립니다.

고려대 안암병원은 12월 29일 오후 5시 본부회의실에서 '2015 교직원 정년퇴임식'을 갖고, 정년퇴직자에게 표창장과 메달, 기념품을 수여했다.

이 날 정년퇴임식을 맞이한 교직원은 간호부 송순덕 간호차장, 영상의학과 김석배 차장, 총무팀 이학우 주임기능사, 영양팀 박성남 업무원, 간호부 임순자 업무원, 총무팀 정순자 업무원 등 총 6명으로, 적게는 9년 많게는 36년을 안암병원과 함께 달려왔다.

안암병원 관계자는 "그 동안 안암병원에 보내주신 뜨거운 열정 잊지 않겠다"며, "새로운 삶을 시작하는 여러분들을 위해 힘찬 박수를 보내며 지금까지 이어온 안암병원의 인연도 오래 이어가시길 바란다."며 감사를 표했다.



장기이식의료진과 환우, 받은 사랑 함께 나눠요

고려대학교 안암병원 장기이식센터(센터장 김동식)는 최근 연탄나눔봉사활동을 펼치며 저소득 취약계층에 온정의 손길을 전했다.

12월 11일 진행된 '사랑의 연탄나눔'은 고려대학교 안암병원 장기이식센터와, 간 사랑회(간이식인 환우회)가 주관했으며, 후원 자원봉사자들과 군 장병들이 함께 참여한 가운데, 겨울을 따뜻하게 보낼 수 있도록 3천여 장의 연탄이 전달됐다.

고려대학교 안암병원의 소재지인 성북구 인근의 독거노인, 한부모가정, 저소득가구 등 소외된 이웃을 살피고 희망과 사랑을 전달하기 위해 진행된 이번 연탄 나눔은, 고려대학교 안암병원에서 간이식을 받고 새 생명을 얻은 환우들이 주도로 참여해 그 의미가 크다.

김동식 센터장은 "추운 겨울을 따뜻하게 감싸줄 수 있는 것은 연탄 보다 주위의 따뜻한 마음일 것"이라며 "특히, 간이식을 통해 새 삶을 얻은 환우들이 직접 온정의 손길을 전해, 생명나눔과 사랑의 실천이 또 다른 사랑 나눔으로 이어졌다"며 의의를 전했다.

한편, 고려대학교 안암병원 장기이식센터는 혈액형 불일치 장기이식, 타 병원에서 사용하지 못한다고 판단한 장기의 이식 등 고위험 환자의 장기이식을 성공적으로 실시하며, 국내에서 불가능하다고 여겨진 장기를 사용할 수 있도록 저변을 확대하고 있다. 또 장기이식인들과 함께 장기기증인식개선 캠페인을 펼치는 등 환자들에게 생명의 희망을 전하며 지속적인 생명나눔활동을 펼치고 있다.



멈추지 않는 사랑 나눔, 끝전성금 기부

고려대 안암병원이 지역사회의 발전과 소외계층 지원을 위해 '2015 사랑의 끝전성금'을 지역 기관들에게 전달하며 멈추지 않는 사랑과 나눔의 정신을 실천하고 있다.

병원은 끝전성금 전달식을 갖고 지난 12월 22일(화)에는 다일천사병원(이사장 최일도)에 1천4만원을, 이어 23일(수)에는 성북경찰서(서장 이인상)와 성북구청(구청장 김영배)에 1천만원을 각각 기부했다.

끝전성금은 병원 전직원이 급여의 끝전을 의료 소외계층에 대한 의료비와 복지 지원에 사용될 수 있도록 기부하는 것으로, 다일천사병원은 밥퍼나눔행사에, 성북경찰서는 북한이탈주민을 위해, 성북구청은 불우이웃지원을 위해 이번 성금을 각각 사용할 예정이다.

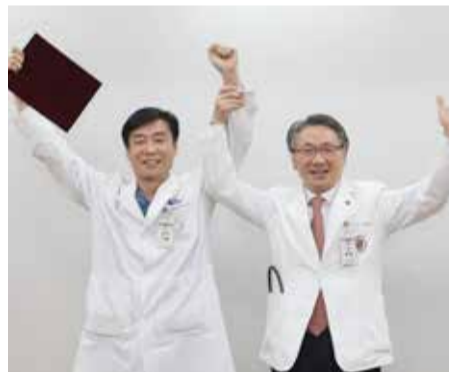

사회봉사단 순회진료 출범 5개월, 결과보고회 시행

고려대 안암병원이 현대자동차정몽구재단과 손을 맞잡고 '꿈씨(KUM-C)버스'로 우리나라 곳곳을 순회한지 5개월이 지났다.

2015년 동안 사회봉사단의 활동을 되짚어보고 2016년 계획에 대해 논의하는 시간을 가지기 위해 12월 30일 오후 4시 문숙의학관 원형강의실에서 '사회봉사단 순회진료 결과보고대회'가 진행됐다.

지난 7월 28일 의료 취약계층을 찾아가 무료검진과 진료를 제공하고자 '이웃과 함께하는 순회진료 버스'를 출범한 안암병원은 7월 23일 '좀 더 멀리, 좀 더 가까이'라는 캐치프레이즈를 품고 사회봉사단을 창단했다.

8월 1일 서울북부하나센터 봉사를 시작으로 가장 최근 12월 19일까지 의료 나눔 봉사를 실시. 13번의 봉사, 771명의 환자, 2,842건의 의료서비스. 5개월간 안암병원 사회봉사단이 이뤄낸 숫자다.

안암병원 사회봉사단은 현재 이정구 사회봉사단장을 필두로 약 80여명의 교직원이 소속되어있다. 사회봉사단은 8월 1일을 시작으로 매주 토요일마다 하나센터, 외국인보호소, 몽

골 센터, 다문화가족센터, 서울시의사회 등 다양한 기관을 '순회진료 버스'와 함께 찾았고, 저소득가정, 새터민, 다문화가정 등 의료사각지대에 놓인 사회적 취약계층에게 의료 서비스를 지원하며 건강과 희망을 전했다.

5개월 간의 사회봉사활동 내역을 되짚고 활동사진을 함께 본 사회봉사단은 내년 3월부터 다시 봉사활동을 시작할 예정이다. 연 40회 이상 순회 진료, 2019년까지 5년간 1만5000여명에게 의료혜택을 제공할 것을 목표로 다시 한 번 열정을 쏟을 것이다.

결과보고대회 말미에는 한 해 동안 순회진료봉사에 가장 뜨거운 열정을 쏟은 직원을 선정해 포상했다. 장려상에는 김명화 간호사와 김보영 약사가, 우수상에는 최우남 방사선사, 최우수상에는 13회 봉사 중 8회를 참석한 박성수 방사선사가 수상의 영광을 안았다.



소화기센터, 우수 내시경실 인증

소화기센터(센터장 전훈재)가 '우수내시경실' 인증을 취득했다. 이는 고려대 안암병원에서 환자에게 안전하고 질 높은 소화기 내시경 진료가 이루어지고 있음을 '대한소화기내시경연구재단'과 '대한소화기내시경학회'에서 인정한 것이다.

'우수내시경실 인증'은 내시경 시술의 질 향상을 목적으로 2012년 처음 도입되었으며, 인력, 시설, 장비, 진료과정, 감염 및 소독 등 소화기내시경 전반에 걸친 세부항목을 평가하여 인증하는 제도다.

소화기센터는 국내 최초로 치료내시경 및 캡슐내시경을 도입하고 다양한 첨단 내시경 진단 및 수술 방법을 개발하며 국내 소화기내과의 발전을 주도해왔다. 현재 국내에서 유일하게 '차세대 다광자현미경 기술', '내시경 통합기계' 등 수십 개의 독자적인 세계 특허 기술을 확보하고 있으며, 이러한 기술을 기반으로 소화기계 암을 비롯한 다양한 소화기질환의 치료를 위해 정진하고 있다. 또한, 최근 리모델링을 통해 더 넓고 쾌적한 공간에서 진료와 시술이 가능하도록 시술과 진료 시스템을 개선하기도 했다.

[콜센터 : 1577-0083]

●:선택진료자격의(지정) ○:선택진료자격의(비지정)

부서	의사명	오전	오후	전문진료과목	부서	의사명	오전	오후	전문진료과목							
소화기센터 3층 ☎ 6551	●김창덕	수	월	체담도질환(담석,담낭염,담도암,췌장염,췌장암)	호흡기내과 2층 ☎ 5111	●인광호	월수		호흡기,폐암,결핵,천식,만성폐쇄성질환							
	●염순호	화수	수	간질환(간염,간경변,간암)		●이상엽	월화	수	호흡기,폐암,결핵,천식,만성폐쇄성질환							
	●전준재	화목	금	위장관질환,식도암,위암,대장암		●이은주	수	월수	호흡기,폐암,결핵,천식,만성폐쇄성질환(수 오후 클리닉진료:폐섬유화증,간질성 폐질환)							
	●이홍식	월		체담도질환(담석,담낭염,담도암,췌장염,췌장암)위장관질환		정원재		화	호흡기,폐암,결핵,천식,만성폐쇄성질환							
	○진윤태	화수	화	위장관질환,식도암,위암,대장암,염증성장질환		최수인		목	호흡기,폐암,결핵,천식,만성폐쇄성질환							
	●서연석	월목	월	간질환(간염,간경변,간암) [토오전:2주]		흉부외과 2층 ☎ 5436	●김광택	화	수	폐,기관지,식도외과,다한증,하지정맥류						
	●김보라	월	수	위장관질환,식도암,위암,대장암			○선경	토		심장,혈관외과,인공심장 [토오전:2주]						
	●김은선	수	월	위장관질환,식도암,위암,대장암,염증성장질환			●이성호	목	화	흉곽기형,폐,식도질환,하지정맥류						
	●최혁순		화	위장관질환,식도암,위암,대장암			●손호성	월	금	관상동맥질환,심장판막질환,심장이식						
	임선영	금	화	간질환,위장관질환(간염,간경변,간암) [토오전:4주]			○김태식		목	중환자관리,심장이식,심장 및 폐,늑막질환						
	김승한	토	수	위장관 및 간,췌담,모든질환 [토오전:4주]			●정재승		수	ECMO(체외막산소화),말초혈관질환,부정맥수술,선천성심장수술						
	이재민	화	금	위장관 및 간,췌담,모든질환 [토오전:5주]			●김희중		월	대동맥질환,최소침습적 심장수술[토오전:3,4주]						
	유인경	토	월	위장관질환 [토오전: 2,3주]			●정재호		월	흉부외상,흉막질환[토오전:1주]						
김태형	토		위장관질환 [토오전:3주]	외과 3층 ☎ 5401	○김종석	수	월	위암,상부위장관질환								
내과 3층 ☎ 5410	●조원용	수	월		고혈압,신장질환	●박성흠	월	목	위암,상부위장관질환							
	●조상경	화	수		고혈압,신장질환	●박성수	금	수	위암,상부위장관질환,비만대사수술							
	김명규	해외연수(2015.8.10.~2016.8.31.)				○송태진	목		간,담도,췌장질환							
	임성윤	월			고혈압,신장질환 [토 오전 4주]	●김동식	화		간,담도질환,췌장질환,간이식							
	양지현	화	금		고혈압,신장질환 [토 오전 2주]	●유영동	월	목	간,담도,췌장질환							
	나영주		월		고혈압,신장질환	○정성원	수	월	간,담도,췌장질환							
	김명규	해외연수(2015.8.10.~2016.8.31.)				○한재현		화	간,담도,췌장질환							
	감염	●김민자	수		월	감염질환,림프절클리닉,열병클리닉 [토 오전 2주]	이식 혈관 소아 외과	●정철웅	화	목	장기이식(신장,췌장),혈관질환,췌장질환,하지정맥류(목 오전은 신장이식 환자만 진료)					
		●손장옥	월		화	감염질환,림프절클리닉,열병클리닉 [토 오전 3,5주]		●전흥만	월	금	혈관질환,하지정맥류,장기이식(신장,췌장)					
		●윤영경	화		수	감염질환,림프절클리닉,열병클리닉 [토 오전 4주]		●부윤정	화	화	소아외과,탈장(화 오전:소아청소년과)					
		○백승희			목	감염질환,림프절클리닉,열병클리닉		대장항문 외과 2층 ☎ 6420	●김선한		월	대장,직장,항문질환				
		●박용	토		목	빈혈,자반증(명)클리닉 [토오전:4주]			●김진	금	화	대장,직장,항문질환				
	강가원		금	빈혈,자반증(명)클리닉	●곽정면	월	목		대장,직장,항문질환[토오전:2주]							
루마티스	○지종대	목	수	관절염,류마티스,루프스 [토오전: 3,5주]	○백세진	수	금		대장,직장,항문질환,여성전문,염증성장질환 [토오전:3주]							
	○이영호	월	화	관절염,류마티스,루프스 [토오전: 2,4주]	곽한덕	화	화		대장,직장,항문질환							
내과일반의			내과질환	강동우		목	대장,직장,항문질환									
당뇨센터 (내분비내과) 3층 ☎ 5421	○최동섭	화목	목	내분비	유방 센터 ☎ 6670	유방 내분비 외과 성형외과	●배정원	월	화	유방암 및 갑상선암						
	●김신곤	월	수	내분비			●정승필	화수	월	유방암 및 갑상선질환						
	●김희영	화	월수	내분비			최귀선	금	금	유방암 및 유방질환						
	○안지현	월목	토	내분비 [토오전:2주]			●윤율식		목	유방재건성형수술						
	○김남훈	금토	화	내분비 [토오전:1주]			정형외과 3층 ☎ 5430	●이순혁	수	월	소아정형외과,사지연장술,족부					
	김선화	수	월	내분비 [토오전:4주]	○박종훈	화			중앙,외상(수우전암센터진료,근골격계중앙)							
김경진	수	금	내분비 [토오전:4주]	서승우		화		척추측만증,소아척추								
암센터 2층 ☎ 5980	●김열홍	월	목	위암,소화기암,항암치료	3층	●박종웅		월		수부외과,미세재건외과,수부및상지외상,말초신경질환(악성흑색종클리닉,손목통증클리닉,수부외과 미세재건외과 클리닉)						
	●신상원	수	화	두경부암,폐암,호스피스		●한승범		월	목	인공관절(무릎,고관절),고관절골절,외상						
	●김병수	화	수	혈액암(백혈병,림프종,다발성골수종)골수이식,혈액질환		●정웅교		목	화	어깨,팔꿈치,스포츠의학(상지)						
	●박경화	월	화	유방암,부인과암,비뇨기암		●박시영		수	월수	척추중앙,허리,목디스크,척추협착증,골다공증,외상학,외상성척추질환,척추측만증 및 변형교정(화오전:11시이후)						
	●박용	월		혈액암(백혈병,림프종,다발성골수종)골수이식,혈액질환		신경외과 3층 ☎ 5550			○장기모	화	목	슬관절,슬관절관절경술,스포츠외상,인공슬관절 치환술,인대재건술 [토오전:2주]				
최윤지	화	목	고형암의 항암화학치료	박지순	화		금		어깨통증 [토오전:5주]							
장원진	화	수	고형암의 항암화학치료	김동민	금		금		수부질환,미세수술,수부및상지외상 [토오전:3,4주]							
강가원	수	월		이종희	금		토		고관절,슬관절,외상							
				일반의			수		외상							
심혈관센터 4층 ☎ 6700	○김철용	화목	월	소화기암,두경부암,유방암,종양학	성형외과 3층 ☎ 5440		○정용구	수	화	뇌중앙,척추중앙,뇌혈관질환,두통						
	●박영제	화	수	뇌중앙,부인암,비뇨기암,폐암,종양학			●박정욱	월	월	통증외과,척추질환,신경기능이상,노인질환						
	이남권	월	수	림프종,소아암,육종전이암,종양학(매주화요일안산병원파견)			○조태형	수		척추질환,척추외상,척추중앙,줄기세포치료						
	일반의		화	종양학			●강신혁	월	목	뇌중앙,소아뇌질환,뇌혈관질환,두통,안면경련						
	●심완주	월	화	고혈압,협심증,심부전,심장판막질환(수요일은초진만)			●이장보	화	화	척추질환,척추외상,척추중앙						
	●김영훈	금	화	부정맥,심박동기&제세동기(화금 오전은 대진) [토오전:2주 초진진료]			박동혁	연구년(2015.8.1.~2016.8.31.)								
	●임도선	화		협심증 임상연구,심혈관중재시술(화오전:초진만)			●박경재	화	수	뇌혈관 조영술 및 뇌 두경부 중재시술,뇌혈관질환(뇌동맥류),뇌중앙,안면경련,삼차신경통						
	●유철웅	월수	수	협심증,판막질환,심혈관중재시술,말초혈관(목:말초혈관질환만) [토오전:3,4,5주 초진진료]			허준석	금	금	척추질환,두부외상[토오전:2.4주]						
	●홍순준	목	화	협심증,심혈관중재시술,고지혈증,고혈압,심장판막질환			통증센터 3층 ☎ 5529		●이혜원	수		통증관리				
	박성미	연구년(2015년9월1일~)							●박지용	화	월수	통증관리				
	○최종일	수목	월	부정맥,동전심장마비,실신,유전성심장질환[토오전 초진진료:2주]					김이슬	월~금	화	통증관리				
	●박재형	수금	수	협심증,고지혈증,심혈관중재시술[토오전:3주 초진진료]					외국인진료센터 ☎ 6896		최세롬	월~금		일반적인 외국인 내과,소아과 질환		
	●심재민	월	화	빈맥,서맥,심방세동,실신,급사,심박동기&제세동기[토오전:3주 초진진료]							○김진용	금		일반적인 외국인 내과		
	김미나	수	금	심부전,심장이식,고혈압,심장판막질환							통합의학센터 ☎ 6930		○이성재	수	수	심장건강,뇌정신건강,피부건강,여성건강,암건강,만성통증관리,학술장애클리닉,만성피로클리닉
	이대인	화	금	심장질환,고혈압,심부전,심장판막질환												
	○주형준	월,토		협심증,심혈관중재시술,고지혈증,고혈압[토오전:4주 초진진료]												
○노승영	화	목	심장질환,고혈압,부정맥,심박동기&제세동기													
김동혁	금	수	심장질환,고혈압,심부전,심장판막질환													
조재영	월	금	협심증,고지혈증,심혈관중재시술,고혈압													
안진희	월		심장질환,고혈압,심부전,심장판막질환													
이광노	목		심장질환,부정맥,고혈압,심부전,심장판막질환													
이승훈	화		심장질환,고혈압,심부전,심장판막질환													
특수 클리닉	고혈압,심부전클리닉			심완주,김미나												
	부정맥클리닉,인공심박동기&제세동기클리닉			김영훈,최종일,심재민,이대인,노승영,김동혁,안진희,이광노												
	홍통 클리닉			임도선,유철웅,홍순준,박재형,주형준,조재영,이승훈												
	대동맥 및 말초혈관질환 클리닉			유철웅												

중증응급질환의 메카, 권역응급의료센터 지정



고려대 안암병원, 권역응급의료센터 지정

보건복지부, 고대안암병원 서울 동북권 '권역응급의료센터' 지정

고려대 안암병원이 보건복지부에서 지정한 '권역응급의료센터'로 지정됐다.

중증응급환자의 진료 인프라를 확대하기 위해 보건복지부는 지난 2년간 응급환자 진료실적, 진료실적 현장평가, 향후 권역센터 운영 사업계획 등의 평가를 거쳐 실적과 계획이 우수한 20개 병원을 권역응급의료센터로 선정했고, 최근 응급센터 서비스 질 향상을 위해 자체적으로 시스템을 개선해 온 고려대 안암병원이 서울 동북권의 권역응급의료센터로 지정됐다.

고려대 안암병원은 수준 높은 응급의료서비스를 제공한 공로를 대내외에 인정받아 올해 응급의료기관평가에서 최우수 응급의료기관에 선정되는 등 최고 수준의 응급의료센터로서의 입지를 더욱 확고히 하고 있다. 3대 중증응급질환에 대해 특화된 응급진료시스템(Urgent Treatment Process System)을 구축하여 운영하고 있으며, 심정지 환자를 위한 전문소생술 및 소생 후 목표지향적 치료 프로그램을 시행하는 등 선진응급의료체계를 구축하고 있다.

특히 최근 환자높이에 맞춘 편안한 응급의료센터로 구조, 디자인, 프로세스 등을 개선함으로써 환자 및 보호자의 편의와 의료진의 효율적 진료를 동시에 충족시키는 응급진료공간으로 탈바꿈했다. 한 눈에 들어오는 안내를 비롯해 각

병상의 프라이버시를 강조한 공간 구성, 색을 활용해 중증환자, 경증환자, 경환자를 구분하는 등의 디자인을 통해 응급실이라서 당연히 불편을 감수해야한다고 생각했던 기존의 틀을 과감히 깨며 환자의 편의를 도모했다.

이번 권역응급의료센터 지정으로 안암병원은 중증응급환자의 의료서비스 수준을 한층 더 끌어올릴 계획이다. 다른 병원에서 진료하지 못해 이송되는 중증응급환자를 적극적으로 수용하는 것은 물론 중증응급환자 중심의 진료를 펼칠 예정이며, 다수 사상자가 발생하는 재난상황 대비, 응급의료종사자 교육 등도 주기적으로 실시할 예정이다. 또한 응급의학 전문가가 24시간 상주하며 중증 응급환자를 치료할 수 있는 시설, 장비, 인력 등 충분한 응급의료 인프라를 갖추기 위해 응급전용 수술실, 중환자실, 일반병실 병상을 확보하고 설계를 변경하는 것은 물론 응급중환자실 예비병상과 당직수술팀 또한 24시간 가동해 응급환자 치료를 위해 전방위적으로 지원할 방침이다.

응급의료센터 이성우 과장은 "고려대 안암병원 응급의료센터는 체계적으로 각 응급질환별 특화된 응급진료시스템을 운영함은 물론, 지역 내의 심정지 예방교육 활성화 등을 통한 응급환자 생존율 향상에 최선을 다하고 있다"며 "이번 권역응급의료센터 지정을 바탕으로 지역을 넘어 대한민국을 대표하는 응급센터로 발돋움해나가겠다"고 포부를 밝혔다.

희망을 전합니다

희망우체통에 소망을 담은 편지를 넣어주시면
여러분과 가족들에게 1년 후 배송해 드립니다.

질병이라는 걸림돌을 만난 여러분께
디딤돌이 되는 희망우체통입니다.





* 희망우체통은 안암병원 8층 86병동에 있습니다.

진료예약 1577-0083